

AVANT VOTRE MAQUILLAGE PERMANENT

RECOMMANDATIONS & PRÉCAUTIONS PRÉALABLES À UNE SESSION DE MAQUILLAGE PERMANENT

Vous venez de prendre rendez-vous en vue d'effectuer une prestation de Maquillage Permanent au sein de notre centre **ONAE**.

La création d'un maquillage permanent se déroule en 2 étapes. La 1^{ère} étape étant la séance pure où le choix de la forme, de la couleur et de la technique sont définis. Une 2^{ème} séance (comprise dans le tarif de la création) se tiendra 3 à 4 semaines après la 1^{ère} séance de création. Elle est très importante pour intensifier si besoin la couleur ou parfaire la forme. Les 2 rendez-vous sont à poser en même temps le jour de la prise de rendez-vous.

Par la suite et afin de maintenir une qualité irréprochable de votre **Maquillage Permanent**, vous devrez effectuer un entretien tous les **12 à 18 mois**. En effet, les couleurs s'estompent au fil des mois du fait du renouvellement cellulaire, etc. Afin de conserver des lignes parfaites et une intensité de couleur satisfaisante, l'entretien annuel est donc conseillé.

Notre **Programme de Fidélité** vous permettra d'économiser **50 %** pour un entretien tous les **6 à 11 mois** et/ou **30 %** pour un entretien tous les **12 à 18 mois**. A l'inverse, si aucun entretien n'est effectué, vous perdrez votre tracé au bout de 3 à 5 ans sans disparaître totalement pour autant.

PRÉCAUTIONS & RECOMMANDATIONS

Préalablement à votre séance de Maquillage Permanent et afin d'en assurer la longévité, nous vous conseillons et ce sans aucune obligation, quelle que soit la zone concernée, et durant les 3 jours qui précèdent l'intervention de :

1. Prendre de l'**EXTRANASE*** (ou équivalent) (à raison de 3 comprimés matin/midi/soir - 3 jours)
ou prendre du **PROTEOCHOC*** (ou équivalent) (à raison de 3 comprimés par jour - 7 jours)
2. Ne surtout pas prendre d'aspirine durant les 5 JOURS qui précèdent l'intervention.

Vous devez impérativement consulter le consentement éclairé disponible en téléchargement sur notre site internet et le cas échéant, demandez l'avis de votre médecin en cas de doute. Vous ne devez pas être enceinte ni en période d'allaitement pour recevoir un maquillage permanent.

TRAITEMENTS PARTICULIERS EN FONCTION DE LA ZONE TATOUÉE



YEUX

Prévoir de la crème **VITAMINE A***(ou équivalent).
Prévoir du **VITABACT*** (ou équivalent).

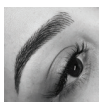

SOURCILS

Si vous le désirez, faites-vous prescrire de la Crème Anesthésiante **EMLA 5 %*** (ou équivalent) par votre médecin traitant.
Mettre la crème 2 heures avant votre rendez-vous en couche épaisse et recouvrir d'un film transparent et étirable. (type Cellofrais)

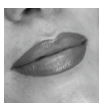

BOUCHE Si vous le désirez, faites-vous prescrire de la Crème Anesthésiante **EMLA 5 %*** (ou équivalent) par votre médecin traitant.
Mettre la crème 2 heures avant votre rendez-vous en couche épaisse et recouvrir d'un film transparent et étirable. (type Cellofrais)
Prévoir pour votre retour à domicile, une poche de glace pour éviter les œdèmes.

TRAITEMENT PARTICULIER POUR LA BOUCHE SI VOUS ÊTES SUJET AUX BOUTONS DE FIÈVRE

Prendre **obligatoirement** un traitement anti-viral tel que **ZOVIRAX*** (ou équivalent).
Prendre 3 comprimés pendant les 7 jours qui précèdent votre rendez-vous et poursuivre pendant les 3 jours qui suivent.

* Tous ces produits sont donnés à titre indicatif. Ils se trouvent en pharmacie ; vous devez toutefois vous faire confirmer par votre médecin traitant, qu'il n'existe aucune contre-indication avec votre état de santé.

Dans tous les cas, la société **ONAE** décline toute responsabilité si une réaction survenait à l'issue de l'un des traitements préconisés dans le présent feuillet de recommandations.



onae
le collimateur de beauté

APRÈS VOTRE MAQUILLAGE PERMANENT

RECOMMANDATIONS & PRÉCAUTIONS POST MAQUILLAGE PERMANENT

Vous venez d'effectuer une prestation de Maquillage Permanent au sein de notre centre **ONAE**. Nous souhaitons que le résultat est à la hauteur de vos exigences.

Aussi, afin de maintenir une qualité irréprochable de votre **Maquillage Permanent**, vous devrez effectuer un entretien tous les **12 à 18 mois**.

En effet, les couleurs s'estompent au fil des mois du fait du renouvellement cellulaire, etc.

Afin de conserver des lignes parfaites et une intensité de couleur satisfaisante, l'entretien annuel est donc conseillé.

Notre **Programme de Fidélité** vous permettra d'économiser **50 %** pour un entretien tous les **6 à 11 mois** et/ou **30 %** pour un entretien tous les **12 à 18 mois**.

A l'inverse si aucun entretien n'est effectué, vous perdrez votre tracé au bout de 3 à 5 ans sans disparaître totalement pour autant.

PRÉCAUTIONS & RECOMMANDATIONS

Désormais, et afin d'assurer la longévité attendue de votre dermopigmentation, il convient de respecter quelques consignes simples, qui sont à effectuer **jusqu'à complète cicatrisation** (1 semaine environ) et que vous devez faire confirmer par votre médecin traitant ou bien votre pharmacien.

1. Veuillez nettoyer la zone tatouée avec des mains propres, désinfecter avec de la **Chlorhexidine** ou **Biseptine** (sauf pour les yeux dans ce cas utiliser du sérum physiologique) et appliquer aussi souvent que possible notre crème **Nutri Cream** ou **Stick Lèvre Dr. Hauschka**.
2. Veuillez ne pas vous exposer au soleil (ou UV) jusqu'à totale cicatrisation.
Par la suite, évitez de vous exposer sans appliquer une crème solaire indice 50 (nous proposons un **STICK NO SUN** en vente dans nos centres, particulièrement adapté).
3. Veuillez éviter toute source de chaleur, d'humidité et d'irritation (piscine, hammam, sauna, bain) ainsi que des soins tels que gommage, peeling, cosmétique, teinture, décoloration, permanente de cils.
4. Veuillez ne pas appliquer de crème à base d'acide de fruit type AHA, à la vitamine A acide.

BON À SAVOIR

Si des squames se détachent en pelant, il convient de ne pas se gratter.

Vous devrez appliquer notre crème **Nutri Cream** ou **Stick Lèvre Dr. Hauschka** plus fréquemment ; elles se détacheront seules au bout de 4/5 jours.

Les réactions possibles sont des rougeurs, œdèmes, ecchymoses, hématomes, sensibilité de la peau et démangeaisons sur et autour de la zone tatouée.

Ces incon vénients sont passagers et disparaissent au bout de quelques jours.

La couleur de la pigmentation sera plus foncée le jour de sa réalisation. Elle s'éclaircira de **30% à 40%** pour les sourcils et jusqu'à **40%** pour les lèvres.

TRAITEMENTS PARTICULIERS EN FONCTION DE LA ZONE TATOUÉE



YEUX : Appliquer la crème **VITAMINE A*** (ou équivalent) (3x/jour - 7 jours), du collyre **VITABACT*** (ou équivalent) (matin et soir - 2 jours).

Poursuivre le **EXTRANASE*** ou équivalent ou le **PROTEOCHOC*** (ou équivalent) (3 comprimés/jour - 3 jours).

En cas de sensation de tension, appliquer des compresses imbibées de sérum physiologique.

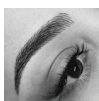

SOURCILS

Suite à la séance de maquillage permanent, attendre 48h avant la 1^{ère} application, puis appliquer la crème **Nutri Cream** aussi souvent que possible (au moins 3x/jour).

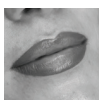

BOUCHE : Le lendemain de la pigmentation, nettoyer la zone avec une compresse et du sérum physiologique.

Poursuivre le **PROTEOCHOC*** (ou équivalent) (3 comprimés/jour - 3 jours) - En cas de poussée d'herpès, prévoir du **ZOVIRAX*** (ou équivalent) (3 jours avant et 3 jours après l'intervention). Appliquer le baume **Nutri Cream** ou **Stick Lèvre Dr. Hauschka** aussi souvent que possible (au moins 3x/jour).



ARÉOLES :

Prévoir de protéger la zone avec un pansement **water proof** (9cm/10cm) et une compresse (5cm/5cm) type **tulle gras** (4 jours minimum) afin de minimiser les frottements. Hydrater avec une crème ou hydrogel **OSMO SOFT** (ou équivalent), **jusqu'à cicatrisation complète**.

* Tous ces produits sont donnés à titre indicatif. Ils se trouvent en pharmacie ; vous devez toutefois vous faire confirmer par votre médecin traitant, qu'il n'existe aucune contre-indication avec votre état de santé.

